ОБЩЕСТВЕННО–ПОЛИТИЧЕСКИЙ ЕЖЕНЕДЕЛЬНИК

ВЕСТИ Хасавюртовского района

Основан 25 января 2002 года

№12 (1116) 3 апреля 2023 г., понедельник

Цена свободная

В РАЙАДМИНИСТРАЦИИ

Актуальные вопросы дня

В АДМИНИСТРАЦИИ района состоялось очередное совещание аппарата и актива района с участием руководителей территориальных, республиканских и федеральных органов власти, ОМВД.

В рамках повестки дня участники обсудили вопросы: исполнение протокольных поручений за январь-март 2023 года, отчёт МКУ «Управление по делам ГО ЧС и МП» «О состоянии дел по предупреждению и ликвидации последствий ЧС на территории района за 2022 г. и о задачах на 2023 г.», о проведении работ по санитарной очистке и благоустройству населенных пунктов муниципального района. Также на совещании обсудили ход ликвидации задолженностей по налогам, выполнение плана по сбору местных налогов, погашение задолженностей по транспортному налогу и весенний призыв.

В ходе совещания с докладами о проведенных мероприятиях выступили заместители главы администрации, руководители управлений и отделов администрации района.

По итогам совещания Глава МР **Арсланбек Алибеков** дал ряд поручений, призвав актив района к ответственности при исполнении протокольных поручений.

РЕСПУБЛИКА ДАГЕСТАН
МУНИЦИПАЛЬНОЕ ОБРАЗОВАНИЕ
«ХАСАВЮРТОВСКИЙ РАЙОН»
СОБРАНИЕ ДЕПУТАТОВ МУНИЦИПАЛЬНОГО РАЙОНА

Хасавюртовский район,
с. Эндирей, Махачкалинское шоссе, 25 «а»

Тел: (8-87231) 5-20-85, факс 5-20-77
Email: sobraniehasray@mail.ru

24 марта 2023 года **№ 23 – VII СД**

РЕШЕНИЕ

О созыве двадцать третьей сессии Собрания депутатов муниципального района седьмого созыва

Рассмотрев вопросы, вносимые для обсуждения на сессии, Совет Собрания депутатов муниципального района

РЕШИЛ:

I. Созвать двадцать третью сессию Собрания депутатов муниципального района седьмого созыва 24 марта 2023 года в 15:00 в зале заседаний администрации муниципального района.

II. Внести на рассмотрение двадцать третьей сессии Собрания депутатов муниципального района седьмого созыва следующие вопросы:

1. Об отчете Главы муниципального района о результатах своей деятельности, деятельности администрации муниципального района за 2022 год.

2. Об отчете деятельности работы контрольно-счётной палаты муниципального района за 2022 год.

3. Об официальных символах (гербе и флаге) муниципального района МО «Хасавюртовский район» РД.

4. О внесении дополнения в Положение о порядке выплаты премии за выполнение особо важных и сложных заданий лицам, замещающим должности муниципальной службы в органах местного самоуправления МО «Хасавюртовский район», утвержденного Решением Собрания депутатов муниципального района от 29.03.2011 г. № 4-V СД.

5. О внесении изменений в структуру администрации муниципального образования «Хасавюртовский район».

6. О передаче муниципального имущества муниципального образования «Хасавюртовский район» в республиканскую собственность РД (земельный участок, расположенный в с. Кемсиюрт).

7. О передаче муниципального имущества муниципального образования «Хасавюртовский район» в республиканскую собственность РД (земельный участок, расположенный в с. Куруш).

8. О внесении изменений в Решение Собрания депутатов муниципального района от 23 декабря 2022 года № 21/2 –VII СД «О бюджете муниципального района муниципального образования «Хасавюртовский район» на 2023 год и на плановый период 2024 и 2025 годов».

Председатель
Собрания депутатов М. ЛАБАЗАНОВ

ПО РЕСПУБЛИКЕ

Встреча с родными погибших военнослужащих

Глава Дагестана Сергей Меликов вместе с членами Правительства и главами муниципальных районов встретился с семьями военнослужащих, погибших при выполнении боевых задач в зоне СВО.

В МЕРОПРИЯТИИ принял участие Глава района **Арсланбек Алибеков.**

В начале мероприятия руководитель региона почтил память павших бойцов и возложил цветы к их портретам.

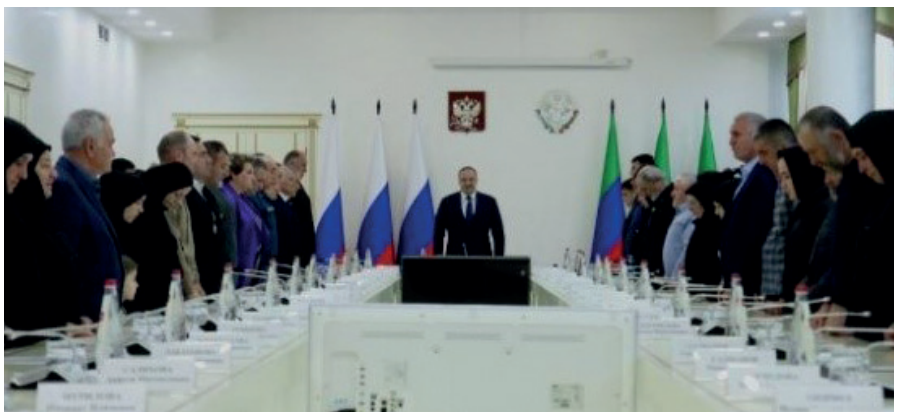

- Мы выражаем вам соболезнования. Ваши родные и близкие, сыновья, братья, отцы и мужья навсегда останутся для нас героями. Это тяжелая потеря для всех нас. Хочу пожелать вам терпения и крепкого духа. Мы всегда будем помнить подвиг ваших родных, - сказал **Сергей Меликов** на встрече.

Глава республики подчеркнул, что органы власти будут поддерживать родных военнослужащих. Он сообщил, что ко Дню Победы в республике увековечат память погибших участников СВО – на доме каждого военнослужащего будет установлена памятная доска.

С. Меликов рассказал и об инициативе сенатора **Сулеймана Керимова** – вновь организовать поездку в хадж для родственников погибших бойцов. В прошлом году предприниматель помог совершить большое паломничество матерям ушедших из жизни участников СВО.

Руководитель Минтруда Дагестана **Мурад Казиев** и военный комиссар республики **Дайтбег Мустафаев** рассказали о федеральных и региональных мерах поддержки родственников военнослужащих, погибших при выполнении воинского долга.

Глава района А. Алибеков выразил сердечные слова соболезнования от имени руководителей муниципалитетов: «Сегодня тяжело подобрать подходящие слова, но хочу сказать – ваши родные для нас герои! Они погибли за нашу Родину и будущее подрастающего поколения. Я и мои коллеги сделаем все, чтобы быть рядом, когда это будет вам необходимо».

После официальной части Сергей Меликов пообщался с каждым из присутствующих, выслушал просьбы и дал по ним поручения органам власти.

ВКС

Заседание комиссии

ГЛАВА района Арсланбек Алибеков принял участие в работе заседания правительственной комиссии по координации работы по противодействию коррупции в РД в режиме видеоконференцсвязи под руководством Главы РД Сергея Меликова.

В рамках заседания его участники обсудили вопросы «О восприятии уровня коррупции и деятельности в области противодействия коррупции в Дагестане в 2022 г.», «О деятельности органов прокуратуры РД по противодействию коррупции, в том числе по минимизации и ликвидации последствий коррупционных правонарушений в 2022 г.», «О деятельности органов внутренних дел РД по выявлению, пресечению, раскрытию и расследованию коррупционных правонарушений» и др.

В ходе заседания с информационными сообщениями выступили начальник Управления Главы РД по вопросам противодействия коррупции **Мустапа Генжеханов,** прокурор РД **Алексей Ежов,** Министр МВД по РД **Абдурашид Магомедов,** руководитель следственного управления Следственного комитета РФ по РД **Дмитрий Беляев и др.**

ОФИЦИОЗ

Информационное сообщение

с XXIII сессии Собрания депутатов VII созыва

24 МАРТА состоялась двадцать третья сессия Собрания депутатов МО «Хасавюртовский район» седьмого созыва. Открыл и вел сессию председатель Собрания депутатов Магомед Лабазанов.

В работе сессии приняли участие Глава района **Арсланбек Алибеков**, старший помощник прокурора района **Раип Арсланбеков,** начальник отдела МВД РФ по району **Герей Гереев,** заместители главы администрации, начальники управлений, отделов и

руководители учреждений РД и администрации муниципального района.

В повестку дня заседания Собрания депутатов было включено 8 вопросов.

«Об отчете Главы муниципального района о результатах своей деятельности, деятельности администрации муниципального района за 2022 год» выступил Глава района Арсланбек Алибеков.

В докладе Арсланбек Алибеков отметил, что итоги социально-экономического развития района за 2022 год в целом характеризуются стабильной работой всех отраслей экономики.

- Перед нами стояла задача - сохранение позитивной динамики в развитии реального сектора экономики, от которой зависела наполняемость бюджета, перспективы социального, демографического и экономического развития нашего района.

За 2022 год по налогам и неналоговым платежам в консолидированный бюджет исполнение составило 110,0% от плановых показателей. Наш район из года в год высоко отмечается Главой и Правительством РД в числе лидеров-муниципалитетов, которые показывают хорошие результаты по социально-экономическому развитию.

Важнейшая роль при нынешней экономической ситуации, особенно в условиях импортозамещения, отводится сельскому хозяйству, которое является главным направлением экономики нашего района.

Достигнутые успехи аграриями района были высоко оценены Министерством сельского хозяйства и продовольствия РД. Приоритетной задачей для района является реализация федеральных, региональных и национальных проектов.

Благодаря реализации республиканского нацпроекта «Формирование комфортной городской среды», в 2022 году благоустроено 7 общественных территорий в сельских

поселениях района.

В рамках государственной программы «Развитие образования», в 2022 году введены в эксплуатацию

новые школы на 502 ученических места в с. Эндирей и в с. Новый Костек на 400 мест.

В рамках федеральной программы проведен капитальный ремонт в Муцалаульской СОШ №1, где удалось увеличить число мест в детских дошкольных учреждениях.

В рамках реализации нацпроекта «Демография» в с. Эндирей введен в эксплуатацию ясли-сад на 120 мест. Ведутся работы по строительству детских образовательных учреждений, а в с. Куруш ясли-сад на 200 мест, а в с. Ботаюрт на 120 мест. Завершено строительство современного Дома культуры на 500 мест в с. Костек и капремонт Дома культуры в с. Чагаротар. Наша важнейшая задача - сохранить национальные культурные традиции народов, живущих на территории района.

24 февраля 2022 года Верховным Главнокомандующим Российской Федерации было объявлено о начале специальной военной операции на Украине. В специальной военной операции принимают участие жители района в количестве 917 человек, из них: 804 - военнослужащих по контракту, 83 мобилизованных и 30 на добровольной основе.

В целях оказания социальной, материальной и иной помощи по поддержке участников специальной военной операции на Украине, решением Собрания депутатов МР создан Благотворительный фонд «Единство». Участникам СВО в 2022 году и их семьям оказана материальная помощь на сумму более 10 000 000 р.

В рамках призывной

кампании в районе в апреле-июле и в ноябре-декабре 2022 года проводился призыв граждан 1995-2004 годов рождения на военную службу. Установленное для МО «Хасавюртовский район» задание на призыв выполнено полностью, отправка граждан, призванных на военную службу, была проведена своевременно и на должном уровне.

Подводя итоги года, мы с уверенностью можем сказать, что большинство намеченных задач выполнено, некоторые вопросы находятся на стадии завершения.

За всеми результатами стоит повседневный труд людей, добросовестно работающих на благо нашего района. Выражаю слова благодарности депутатам всех уровней, главам поселений, руководителям предприятий и учреждений, общественным организациям, всем жителям района за сотрудничество, понимание и поддержку. Сегодня мы не только подводим итоги прошедшего года, но и ставим задачи на будущее. Целью руководства района является работа по увеличению налогооблагаемой базы и увеличение собственных доходов районного бюджета и бюджетов поселений, создание новых рабочих мест, увеличение заработной платы, привлечение инвестиций в район, строительство объектов социальной сферы, ремонт и строительство дорог и другие не менее важные направления, – подчеркнул Арсланбек Алибеков.

Далее с докладами по другим вопросам повестки дня выступили председатель контрольно-счетной палаты **Ибрагим Арсаналиев**, и.о. начальника управления делами администрации муниципального района **Багдат Мусаева**, начальник управления имущественных отношений администрации муниципального района **Дженнет Абакарова**, начальник финансового управления муниципального района **Диана Мамаева.**

По всем вопросам повестки дня были приняты соответствующие решения.

В РАЙАДМИНИСТРАЦИИ

Заседание АТК

В администрации района под руководством председателя АТК, Главы МР Арсланбека Алибекова состоялось заседание Антитеррористической комиссии.

В РАБОТЕ заседания приняли участие руководство прокуратуры, ОМВД по району, постоянные члены АТК, главы сельских поселений.

По вопросу устранения недостатков в обеспечении антитеррористической защищенности объектов потенциальных террористических посягательств, в том числе находящихся в собственности муниципального района, были заслушаны руководители объектов образования, спорта, культуры и здравоохранения муниципального района.

О проводимых с молодежью культурно-просветительских мероприятиях, направленных на противодействие идеологии терроризма и экстремизма, выступили начальник МКУ «Управление по ФК, спорту и делам молодежи» **Магомед Исаков** и директор МКУ «Молодежный центр» **Дженнет Адилова.**

Также были заслушаны отчеты глав сельских поселений Аксай и Тукита о проводимой адресной профилактической работе с лицами, относящимися к выделенной категории населения.

Подводя итоги заседания, **Арсланбек Алибеков** поблагодарил участников за конструктивную и плодотворную встречу и отметил, что с учетом обстановки, связанной с проводимой Вооруженными Силами РФ специальной военной операции по освобождению территорий Луганской, Донецкой, Запорожской и Херсонской областей, актуальной остается угроза совершения террористических актов на различных объектах с массовым пребыванием людей. Поэтому необходимо всем структурам во взаимодействии осуществлять комплекс дополнительных мероприятий, направленных на укрепление антитеррористической защищенности объектов и предупреждение террористических и экстремистских проявлений.

По итогам заседания АТК было принято соответствующее решение.

О результатах работы ОМВД

В АДМИНИСТРАЦИИ района под руководством председателя АНК МО «Хасавюртовский район», Главы МР **Арсланбека Алибекова** состоялось расширенное заседание Антинаркотической комиссии с участием заместителей глав администрации, руководителей Управлений образования, культуры, спорта, территориальных органов, федеральных органов власти и глав сельских поселений.

В рамках заседания с обзорным докладом «О результатах работы ОМВД России по Хасавюртовскому району по выявлению и пресечению преступлений и правонарушений в сфере незаконного оборота наркотических средств, анализ наркоситуации по итогам 2022 года» выступил сотрудник ОМВД России по району **Муртазали Адуев,** «Об организации работы по профилактике наркомании в сельских поселениях» выступили главы сельских поселений Кокрек **Мирза Муртазалиев** и Хамавюрт - **Руслан Абуков.**

По вопросу «О состоянии работы психологических служб в образовательных организациях МО «Хасавюртовский район» по вопросам профилактики наркомании среди несовершеннолетних и реализации индивидуальных комплексных программ сопровождения несовершеннолетних, склонных к потреблению наркотических и психотропных веществ», - рассказал начальник Управления образования **Крымсолтан Кабардиев.**

По итогам заседания принято соответствующее решение.

ВКС

О предупреждении и ликвидации ЧС

ГЛАВА района **Арсланбек Алибеков** принял участие в работе заседания правительственной комиссии по предупреждению и ликвидации ЧС и обеспечению пожарной безопасности в режиме видеоконференцсвязи под руководством Главы РД **Сергея Меликова.**

В рамках заседания с информационными сообщениями о спланированных и принимаемых мерах по обеспечению безаварийного пропуска весеннего половодья и дождевых паводков в 2023 году, об итогах пожароопасного сезона в 2022 году и задачах на 2023 год, о подготовке к проведению летней оздоровительной кампании и летнего купального сезона 2023 года на территории РД, а также безопасности от сейсмической угрозы выступили врио министра природных ресурсов и экологии **Александр Зимин,** министр образования и науки РД **Яхъя Бучаев,** директор Дагмелиоводхоза **Залкип Курбанов**, руководители лесничества РД, МЧС России по РД, территориального Роспотребнадзора и др.

О налоговых поступлениях в консолидированный бюджет

В РАМКАХ протокольных поручений Главы района **Арсланбека Алибекова,** первый заместитель главы администрации **Багаутдин Мамаев** с участием начальника управления экономики, инвестиций, развития малого и среднего предпринимательства **Зухры Алисултановой**, начальника ФУ **Дианы Мамаевой** провел выездное рабочее совещание с заместителем руководителя МРИ ФНС РФ №17 по РД **Мусой Магомедовым.**

В рамках встречи участники обсудили ход текущих поступлений налогов в местный бюджет, а также исполнение плановых заданий по налогам за I квартал 2023 года.

- Вопросы хода налоговых поступлений и социально-экономического развития района, а также мероприятия по укреплению налоговой дисциплины требуют от нас слаженной и конструктивной работы с уровнем выполнения указанных плановых назначений и мониторинга налоговых показателей, - отметил Багаутдин Мамаев.

О повышении платежной дисциплины

В РАБОТЕ совещания в режиме видеоконференцсвязи Государственной жилищной инспекции РД под председательством руководителя **Сергея Касьянова** принял участие первый заместитель главы администрации района **Багаутдин Мамаев.**

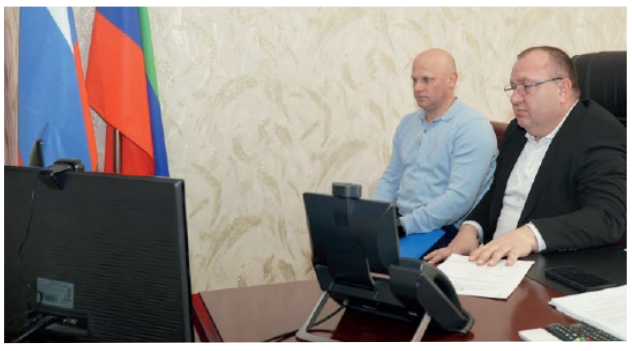

В работе совещания принял участие директор УЖКХ района **Казбек Алхаматов.**

В ходе совещания участники обсудили вопросы повышения платежной дисциплины потребителей энергоресурсов, водоснабжения, газоснабжения, по обращению с ТКО и др.

ВКС

Реализация федерального проекта

В РАБОТЕ совещания Министерства строительства, архитектуры и ЖКХ РД в режиме видеоконференцсвязи принял участие заместитель главы администрации **Исмаил Шаипов.**

В работе совещания приняли участие директора МКУ «УЖКХ» **Казбек Алхаматов** и МКУ «ЕСЗ» **Анвар Аджиев.**

В ходе совещания его участники обсудили вопрос реализации федерального проекта «Формирование современной городской среды в РД в 2023 году».

ЗАСЛУГА

Отмечены государственными наградами

УЧАСТНИКИ специальной военной операции на Украине, мобилизованные **Рамазан Дабчиев** из с. Сулевкент, **Ринат Бийсолтанов** из с. Боташюрт и **Айгази Аджиев из** с. Костек отмечены Указом Президента РФ **Владимиром Путиным** государственными наградами - Георгиевскими крестами IV степени «За мужество, отвагу и самоотверженность, проявленные при выполнении боевых задач».

Глава района **Арсланбек Алибеков** выразил благодарность Рамазану Дабчиеву, Ринату Бийсолтанову и Айгази Аджиеву, отметив, что участники СВО из нашего района мужественно и достойно выполняют боевые задачи при несении службы в СВО на территории Украины.

ПОДДЕРЖКА

Помощь участникам СВО

ДЕПУТАТ НС РД, член комитета по промышленности, ЖКХ, транспорту и дорожному хозяйству **Уллубий Абуков** совместно с собственником компании «Батыр Бройлер» **Аштаром Батыровым** отправил гуманитарную помощь в виде продуктов и специальное оборудования в пункты назначения и непосредственно в зону проведения специальной военной операции.

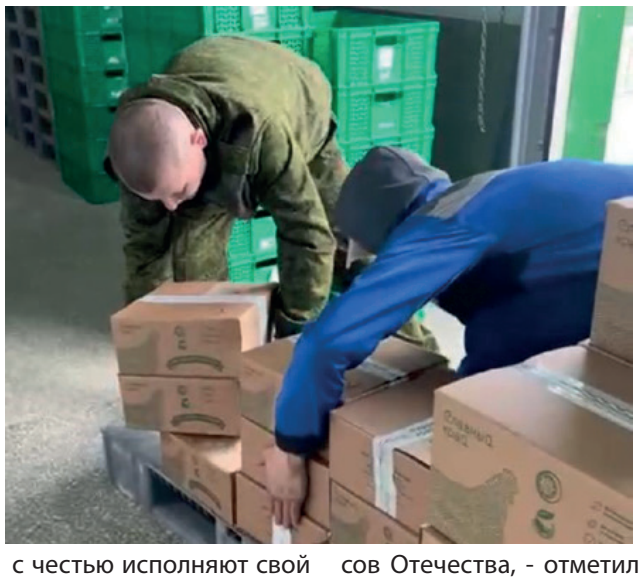

- Это наша обязанность поддержать ребят, участников СВО, которые с честью исполняют свой долг по защите интересов Отечества, - отметил Уллубий Абуков.

БЛАГОУСТРОЙСТВО ТЕРРИТОРИЙ

Субботники по саночистке

В РАМКАХ протокольных поручений Главы района **Арсланбека Алибекова,** на территориях более 10 поселений, прилегающих к железной дороге, прошли субботники по санитарной очистке.

В них приняли активное участие работники администрации и актив сел. Кроме наведения санитарного порядка и уборки территорий, особое внимание уделялось вывозу бытовых отходов. Участники субботника были обеспечены техникой, инвентарем, мешками для сбора мусора, транспортом.

Также органами местного самоуправления муниципального района продолжается работа по разъяснению гражданам правил выпаса мелкого и крупно-рогатого скота вблизи железной дороги.

В СИВУХЕ

Проект «Местные инициативы»

АДМИНИСТРАЦИЯ села **Сивух** подготовила два проекта по асфальтированию **улиц Гумбетовская** и **Мира.** Ранее на публичных слушаниях жители села выбрали именно эти два проекта для подачи в республиканскую программу «Местные инициативы». На готовые проекты получены положительные экспертизы от регионального центра по ценообразованию в строительстве. Инициативные группы граждан определили меценатов, жителей этих улиц, готовых поддержать данный проект в части софинансирования и представили гарантийные письма.

По сообщению Министерства экономики, последним днем приема документов является 31 марта. В ближайшие дни документы по асфальтированию данных улиц будут поданы на конкурс Министерства экономики и территориального развития РД.

Сивухцы надеются, что как и в прошлом году, с проектом асфальтирования улицы Имама Шамиля, так и в этом году, их проекты пройдут конкурсный отбор.

ПО РАЙОНУ

Открытие медресе

В ОТКРЫТИИ медресе с. Байрамаул приняли участие заместитель председателя Совета имамов района **Абдулла Магомедов** и главный специалист по делам религии района **Саид Гамидов.**

А. Магомедов и С. Гамидов поздравили джамаат села с открытием медресе, подчеркнув знаменательность события в канун начала месяца Рамадан - великого поста, когда все наши деяния и помыслы направлены к Всевышнему для прощения и покаяния, совершения благих дел, помощи ближнему, состраданию и милосердию.

- Месяц Рамадан воплощает в себе нерушимые общечеловеческие нравственные ценности в отношениях между людьми, и пусть он принесет мир и благословение каждой семье, - подчеркнул Саид Гамидов.

КАК ЖИВЁШЬ, СЕЛО?

СИВУХ: успехи и достижения

На северо-западе Хасавюртовского района расположено село Сивух. Много лет тому назад село с таким названием располагалось в высокогорном Каратинском вольном обществе (ныне Ахвахский район). Далее из-за различных общественно-политических событий сивухцы переселились в Гумбетовский район, затем в 1944 году их всех насильственно переселили в Андалалский (ныне Ножайюртовский район), в опустевшие после депортации села Зандак-Ара и Гендерген. В 1957 году, когда чеченцы вернулись из высылки, сивухцам вновь пришлось переселятся, теперь уже в Хасавюртовский район, где им выделили земли для освоения и образования нового села.

Сегодня село состоит из более 800 домохозяйств, где проживают около 5 тысяч человек, которые живут в основном производством сельхозпродукции или выезжают на заработки в города республики и другие регионы страны.

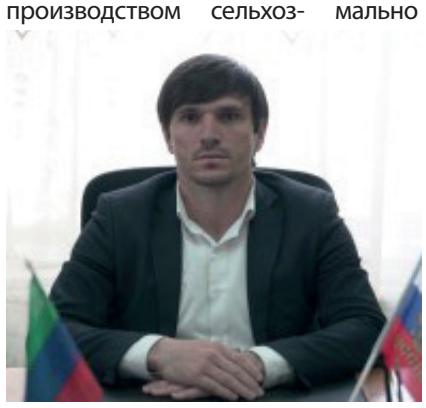

- Село растет и развивается. Большая поддержка со стороны республиканской и районной властей. Так, в рамках реализации нацпроектов в сфере образования, в 2023 году в селе будет построена новая школа на 604 ученических места. В 2023 году намечается разработка и утверждение проектно-сметной документации на строительство детского сада на 200 мест, а его строительство планируется начать уже в 2024 году. Стоит отметить, что в этом году по указанию Главы района **Арсланбека Алибекова** в рамках программы «Мой Дагестан - мои дороги» будет благоустроена и асфальтирована ещё одна из улиц села. От имени жителей села выражаю огромную благодарность Главе района за то, что он сделал и делает для нашего села и в целом для района. Отдельная благодарность и нашему односельчанину, председателю районного Собрания депутатов **Магомеду Лабазанову**, - подчеркнул глава села **Магомед Саадудинов.**

- Администрация района всячески поддерживает инициативы населения, постоянно реагирует на просьбы граждан о включении села в различные государственные программы по строительству и реконструкции социальных объектов. Самое главное, что все делается сообща, а муниципальный уровень власти максимально близок к людям, к их реальным заботам. Считаю, что диалог и стремление получить обратную связь должны быть приоритетом в работе органов местного самоуправления. Только при постоянном общении с жителями можно узнать, что их действительно волнует и вместе строить планы для развития села. Например, в прошлом году сельчане изъявили желание участвовать в республиканской программе «Местные инициативы». С этой целью они собрали необходимую часть суммы, в соответствии с условиями участия для софинансирования. И в итоге - асфальтированная центральная улица села. Видя положительный результат, односельчане провели общественные слушания поступивших предложений от инициативных групп граждан и путем голосования были избраны еще две улицы для включения в программу, - отметил глава села.

По словам местных жителей, каждые две недели, а иногда и чаще, в Сивухе проходят субботники, в которых принимают участие практически все. Имам местной мечети после пятничной проповеди переодевается в рабочую «сменку» и берет в руки лопату.

Впервые о необычной любви жителей к своему селу стало известно, когда в СМИ рассказали о 84-летней **Патимат Сайгитмагомедовой**, которая потратила свои сбережения, отложенные с пенсии, на строительство бетонных тротуаров и ремонт моста в Сивухе. Но бабушка Патимат была не первой: владелец одной из лучших хлебопекарен республики **Гайдар Алиасхабов** пожертвовал на ремонт общественного здания для соболезнований - новая крыша, теплые полы, отопление, кондиционеры. Предприниматель **Мурад Махмудов** обеспечил освещением главную улицу, установив на столбы светодиодные светильники. Остальные улицы поделили между собой выпускники местной школы - каждый выпуск взял на себя одну улицу. Сивухцы построили мечеть, женское медресе, а где прежде был пустырь - парк с фонтаном, где высажены платаны, разбиты цветочные клумбы, проложены дорожки. Для борьбы с всевозможными пожарами сивухцы приобрели пожарную машину. Теперь она стоит «под парами» в центре села, ведь в случае беды каждая минута будет на счету. О точных цифрах благотворительности никто не знает, тут не принято хвалиться поступками такого рода.

Свое стремление обустроить малую Родину жители селения объясняют по-разному. **Раджаб Ханмирзаев**, ранее служивший имамом сельской мечети, считает, что в основе этого процесса лежит традиционное уважение мусульманина к общественному пространству.

- Я поддерживаю инициативы моих земляков. И не расстраиваюсь, что люди сегодня собирают больше денег на работы по благоустройству и меньше на строительство новой мечети. Ислам - это не молитвы и обряды, а образ жизни. Если мечеть стоит на дороге и мешает проходу людей, территорию мечети надо уменьшить - дорога важнее. Если человек строит на свои средства дорогу для людей, эта дорога обязательно приведет его в рай. Возможно, дело еще и в том, что сивухцы увидев мир, другие города, поселения, поняли, что можно жить лучше и комфортнее. Еще одна причина - забота о будущем детей. Сивухцы хотят оставить им в наследство красивое село, в которое они захотят вернуться, - поделился Раджаб.

Среди сивухцев нет серьезных правонарушений, уголовников, экстремистов, террористов. Они живут по своим сельским законам и редко попадают в поле зрения правоохранительных органов.

Интересен тот факт, что процесс обустройства Сивуха вызвал у ахвахской молодежи всплеск интереса к истории родного села. И этот интерес неожиданно трансформировался в практическую плоскость – создание туристического кластера. Дело в том, что после переселения сивухцев, старое село исчезло со всех карт, как будто его никогда там не было. Многие в селе посчитали, что это несправедливо, и сельчане сами занялись решением этой проблемы. Выяснили у туроператоров, какие требования предъявляют к домам туристы, заказали проект альпийской деревни и начали строительство на месте старого Сивуха. Кто-то планирует сдавать дома туристам, а кто-то - жить сам.

– В 70-80 годы прошлого века сивухский колхоз «Заветы Ильича» был одним из передовых и неоднократно заносился на республиканскую Доску почёта, – продолжает знакомить с историей села Магомед Саадудинов.

В колхозе работало много передовиков производства, о чем свидетельствуют их избрание в различные республиканские и федеральные представительные органы власти: Шапи Османов - председатель колхоза, был избран председателем Совета колхозов Республики Дагестан, доярка **Асият Магомедова** - депутатом Верховного совета РСФСР, доярка **Раисат Гитинова** - депутат Верховного совета ДАССР, главный агроном **Абубакар Алиасхабов** - депутат Верховного совета ДАССР.

Одним из таких передовиков является **Титаралав Хадисов**, который начал работать в колхозе помощником комбайнера, еще будучи учащимся в школе. По направлению колхоза учился в СПТУ на тракториста-механизатора и после службы в армии продолжил работу в колхозе. В 1978 году Титаралав Малачилович, как передовой механизатор, был поощрён вместе с **Касумом Идрисовым** и бригадиром полеводческой бригады **Ахмеддибиром Абдурашидовым** поездкой в Москву в Звездный городок. С начала 2000-х годов работал звеньевым механизированного звена Агрофирмы «Сивух». За передовые достижения Титаралав Хадисов награжден Почетной грамотой Министерства сельского хозяйства Российской Федерации. И сейчас трудится на строительстве новой школы в селе.

Сивухцы чтят свою историю. Более того, издано несколько книг о селе, его становлении и развитии. Учитель истории **Оздемир Исаев** в 2018 году издал книгу «Сивух, страницы истории». Бывший председатель колхоза «Заветы Ильича» **Шапи Османов** оставил о себе и селе добрую память, выпустив в 2020 году книгу о сельчанах-тружениках «Село Сивух: трижды переселенное». В 2015 году в свет вышла книга «Вкус хлеба» **Магомедамина Хакимова,** посвященная жизненному пути заслуженного агронома ДАССР, сивухца **Абубакара Алиасхабова.** И вот недавно вышла книга «Салют в горах» о селе и сельчанах юриста-историка **Кара Караева**. Все эти книги доступны для жителей села, а главное - для подрастающего поколения.

Отрадно, что сивухцы в настоящее время стремятся обустроить село и уделяют особое внимание образованию. Много молодежи учатся в вузах, получая высшее образование. Хочу поблагодарить своих односельчан за их любовь к малой Родине, за их стремление к знаниям, за их гражданскую позицию и помощь в благоустройстве родного села, - подытожил глава села М. Саадудинов.

Полосу подготовил Нариман ГУСЕЙНОВ

Вниманию владельцев земельных участков!

КАДАСТРОВЫМ инженером **Магомедовым Магомедом Арсеновичем, РД, г. Хасавюрт, Хасавюртовский район с. Ботаюрт, nartm. 86@mail.ru** в отношении земельного участка **с кадастровым номером 05:05:000140:5681**, расположенного по адресу: **РД, Хасавюртовский район, совхоз «Юбилейный», улица 7, участок 12**, выполняются кадастровые работы по уточнению местоположения границы земельного участка. Заказчиком кадастровых работ является **Термалиев Юсуп Давыдович.**

КАДАСТРОВЫМ инженером Магомедовым Магомедом Арсеновичем, РД, г. Хасавюрт, Хасавюртовский район с. Ботаюрт, nartm. 86@mail.ru в отношении земельного участка **с кадастровым номером 05:05:000140:5680,** расположенного по адресу: **РД, Хасавюртовский район, совхоз «Юбилейный», улица 7, участок 19,** выполняются кадастровые работы по уточнению местоположения границы земельного участка. Заказчиком кадастровых работ является **Газиев Темирхан Умаханович.**

КАДАСТРОВЫМ инженером Магомедовым Магомедом Арсеновичем, РД, г. Хасавюрт, Хасавюртовский район с. Ботаюрт, nartm. 86@mail.ru в отношении земельного участка **с кадастровым номером 05:05:000140:5676,** расположенного по адресу: **РД, Хасавюртовский район, совхоз «Юбилейный», улица 7, участок 36,** выполняются кадастровые работы по уточнению местоположения границы земельного участка. Заказчиком кадастровых работ является **Магомедов Ренат Ибрагимович.**

КАДАСТРОВЫМ инженером Магомедовым Магомедом Арсеновичем, РД, г. Хасавюрт, Хасавюртовский район с. Ботаюрт, nartm. 86@mail.ru в отношении земельного участка **с кадастровым номером 05:05:000140:5706,** расположенного по адресу: **РД, Хасавюртовский район, ОАО «Юбилейный», улица 11, участок 6,** выполняются кадастровые работы по уточнению местоположения границы земельного участка. Заказчиком кадастровых работ является **Гайрбеков Сатовгаджи Ташовгаджиевич.**

КАДАСТРОВЫМ инженером Магомедовым Магомедом Арсеновичем, РД, г. Хасавюрт, Хасавюртовский район с. Ботаюрт, nartm. 86@mail.ru в отношении земельного участка **с кадастровым номером 05:05:000140:5467,** расположенного по адресу: **РД, Хасавюртовский район, ОАО «Юбилейный», улица 3, участок 41,** выполняются кадастровые работы по уточнению местоположения границы земельного участка. Заказчиком кадастровых работ является **Амираева Затай Рамазановна.**

КАДАСТРОВЫМ инженером Магомедовым Магомедом Арсеновичем, РД, г. Хасавюрт, Хасавюртовский район с. Ботаюрт, nartm. 86@mail.ru в отношении земельного участка **с кадастровым номером 05:05:000140:5673,** расположенного по адресу: **РД, Хасавюртовский район, совхоз «Юбилейный», улица 7, участок 11,** выполняются кадастровые работы по уточнению местоположения границы земельного участка. Заказчиком кадастровых работ является **Зайпулаев Расул Мовлудинович.**

КАДАСТРОВЫМ инженером Магомедовым Магомедом Арсеновичем, РД, г. Хасавюрт, Хасавюртовский район с. Ботаюрт, nartm. 86@mail.ru в отношении земельного участка **с кадастровым номером 05:05:000140:5669,** расположенного по адресу: **РД, Хасавюртовский район, с-з «Юбилейный», улица 12, участок 1,** выполняются кадастровые работы по уточнению местоположения границы земельного участка. Заказчиком кадастровых работ является **Мирзаев Зулумхан Асламханович.**

КАДАСТРОВЫМ инженером Магомедовым Магомедом Арсеновичем, РД, г. Хасавюрт, Хасавюртовский район с. Ботаюрт, nartm. 86@mail.ru в отношении земельного участка **с кадастровым номером 05:05:000140:5672**, расположенного по адресу: **РД, Хасавюртовский район, с-з «Юбилейный», улица 11, участок 2**, выполняются кадастровые работы по уточнению местоположения границы земельного участка. Заказчиком кадастровых работ является **Мирзаев Халид Зулумханович.**

КАДАСТРОВЫМ инженером Магомедовым Магомедом Арсеновичем, РД, г. Хасавюрт, Хасавюртовский район с. Ботаюрт, nartm. 86@mail.ru в отношении земельного участка **с кадастровым номером 05:05:000140:5703,** расположенного по адресу: **РД, Хасавюртовский район, ОАО «Юбилейный», улица 11, участок 4,** выполняются кадастровые работы по уточнению местоположения границы земельного участка. Заказчиком кадастровых работ является **Занкарханов Расул Темирсултанович.**

КАДАСТРОВЫМ инженером Магомедовым Магомедом Арсеновичем, РД, г. Хасавюрт, Хасавюртовский район с. Ботаюрт, nartm. 86@mail.ru в отношении земельного участка **с кадастровым номером 05:05:000140:5704,** расположенного по адресу: **РД, Хасавюртовский район, ОАО «Юбилейный», улица 12, участок 3**, выполняются кадастровые работы по уточнению местоположения границы земельного участка. Заказчиком кадастровых работ является **Гайрбекова Гурзадай Арзулумовна.**

КАДАСТРОВЫМ инженером Магомедовым Магомедом Арсеновичем, РД, г. Хасавюрт, Хасавюртовский район с. Ботаюрт, nartm. 86@mail.ru в отношении земельного участка **с кадастровым номером 05:05:000140:5705,** расположенного по адресу: **РД, Хасавюртовский район, ОАО «Юбилейный», улица 12, участок 5,** выполняются кадастровые работы по уточнению местоположения границы земельного участка. Заказчиком кадастровых работ является **Жамалова Халисат Шихабудиновна.**

КАДАСТРОВЫМ инженером Магомедовым Магомедом Арсеновичем, РД, г. Хасавюрт, Хасавюртовский район с. Ботаюрт, nartm. 86@mail.ru в отношении земельного участка **с кадастровым номером 05:05:000140:4400,** расположенного по адресу: **РД, Хасавюртовский район, совхоз «Юбилейный», улица 4, участок 55**, выполняются кадастровые работы по уточнению местоположения границы земельного участка. Заказчиком кадастровых работ является **Мустапаев Магомедрасул Курбанович.**

КАДАСТРОВЫМ инженером Магомедовым Магомедом Арсеновичем, РД, г. Хасавюрт, Хасавюртовский район с. Ботаюрт, nartm. 86@mail.ru в отношении земельного участка **с кадастровым номером 05:05:000140:4401,** расположенного по адресу: **РД, Хасавюртовский район, совхоз «Юбилейный», улица 7, участок 2,** выполняются кадастровые работы по уточнению местоположения границы земельного участка. Заказчиком кадастровых работ является **Хаджибеков Хаджибек Асламханович.**

КАДАСТРОВЫМ инженером Магомедовым Магомедом Арсеновичем, РД, г. Хасавюрт, Хасавюртовский район с. Ботаюрт, nartm. 86@mail.ru в отношении земельного участка **с кадастровым номером 05:05:000140:5677,** расположенного по адресу: **РД, Хасавюртовский район, совхоз «Юбилейный», улица 7, участок 37,** выполняются кадастровые работы по уточнению местоположения границы земельного участка. Заказчиком кадастровых работ является **Болатаханов Ислам Саадулаевич.**

КАДАСТРОВЫМ инженером Магомедовым Магомедом Арсеновичем, РД, г. Хасавюрт, Хасавюртовский район с. Ботаюрт, nartm. 86@mail.ru в отношении земельного участка **с кадастровым номером 05:05:000140:4378,** расположенного по адресу: **РД, Хасавюртовский район, совхоз «Юбилейный», улица 2, участок 42**, выполняются кадастровые работы по уточнению местоположения границы земельного участка. Заказчиком кадастровых работ является **Шамхалова Мисиди Магомедрасуловна.**

КАДАСТРОВЫМ инженером Магомедовым Магомедом Арсеновичем, РД, г. Хасавюрт, Хасавюртовский район с. Ботаюрт, nartm. 86@mail.ru в отношении земельного участка **с кадастровым номером 05:05:000140:2864**, расположенного по адресу: **РД, Хасавюртовский район, ул. Энергетическая, проезд 18, участок 9,** выполняются кадастровые работы по уточнению местоположения границы земельного участка. Заказчиком кадастровых работ является **Далгатов Имран Шакирович.**

КАДАСТРОВЫМ инженером Магомедовым Магомедом Арсеновичем, РД, г. Хасавюрт, Хасавюртовский район с. Ботаюрт, nartm. 86@mail.ru в отношении земельного участка **с кадастровым номером 05:05:000140:2022**, расположенного по адресу: **РД, Хасавюртовский район, с/з Юбилейный, улица 15, участок 24**, выполняются кадастровые работы по уточнению местоположения границы земельного участка. Заказчиком кадастровых работ является **Давиев Рамазан Ханмурзаевич.**

КАДАСТРОВЫМ инженером Магомедовым Магомедом Арсеновичем, РД, г. Хасавюрт, Хасавюртовский район с. Ботаюрт, nartm. 86@mail.ru в отношении земельного участка **с кадастровым номером 05:05:000140:4388,** расположенного по адресу: **РД, Хасавюртовский район, ОАО «Юбилейный», улица 3, участок 47**, выполняются кадастровые работы по уточнению местоположения границы земельного участка. Заказчиком кадастровых работ является **Гаджигереев Магомед Малачович**.

КАДАСТРОВЫМ инженером Магомедовым Магомедом Арсеновичем, РД, г. Хасавюрт, Хасавюртовский район с. Ботаюрт, nartm. 86@mail.ru в отношении земельного участка **с кадастровым номером 05:05:000140:4392,** расположенного по адресу: **РД, Хасавюртовский район, ОАО «Юбилейный», улица 6, участок 39,** выполняются кадастровые работы по уточнению местоположения границы земельного участка. Заказчиком кадастровых работ является **Магомедтагиев Магомедрасул Абдулхакимович.**

КАДАСТРОВЫМ инженером Магомедовым Магомедом Арсеновичем, РД, г. Хасавюрт, Хасавюртовский район с. Ботаюрт, nartm. 86@mail.ru в отношении земельного участка **с кадастровым номером 05:05:000140:4390,** расположенного по адресу: **РД, Хасавюртовский район, ОАО «Юбилейный», улица 3, участок 45,** выполняются кадастровые работы по уточнению местоположения границы земельного участка. Заказчиком кадастровых работ является **Баширова Жавгарат Узуновна.**

КАДАСТРОВЫМ инженером Магомедовым Магомедом Арсеновичем, РД, г. Хасавюрт, Хасавюртовский район с. Ботаюрт, nartm. 86@mail.ru в отношении земельного участка **с кадастровым номером 05:05:000140:5104**, расположенного по адресу: **РД, Хасавюртовский район, с/з «Юбилейный», улица 9, участок 24**, выполняются кадастровые работы по уточнению местоположения границы земельного участка. Заказчиком кадастровых работ является **Курбанова Патимат Саидовна.**

КАДАСТРОВЫМ инженером Магомедовым Магомедом Арсеновичем, РД, г. Хасавюрт, Хасавюртовский район с. Ботаюрт, nartm. 86@mail.ru в отношении земельного участка **с кадастровым номером 05:05:000140:5103**, расположенного по адресу: **РД, Хасавюртовский район, с/з «Юбилейный», улица 10, участок 23,** выполняются кадастровые работы по уточнению местоположения границы земельного участка. Заказчиком кадастровых работ является **Гапланова Кесей Шамиловна.**

КАДАСТРОВЫМ инженером Магомедовым Магомедом Арсеновичем, РД, г. Хасавюрт, Хасавюртовский район с. Ботаюрт, nartm. 86@mail.ru в отношении земельного участка **с кадастровым номером 05:05:000140:5109,** расположенного по адресу: **РД, Хасавюртовский район, с/з «Юбилейный», улица 9, участок 14,** выполняются кадастровые работы по уточнению местоположения границы земельного участка. Заказчиком кадастровых работ является **Гамзатов Джабраил Гаджиевич.**

КАДАСТРОВЫМ инженером Магомедовым Магомедом Арсеновичем, РД, г. Хасавюрт, Хасавюртовский район с. Ботаюрт, nartm. 86@mail.ru в отношении земельного участка **с кадастровым номером 05:05:000140:5098,** расположенного по адресу: **РД, Хасавюртовский район, с/з «Юбилейный», улица 9, участок 30,** выполняются кадастровые работы по уточнению местоположения границы земельного участка. Заказчиком кадастровых работ является **Айдемиров Магомед Ахмедович.**

КАДАСТРОВЫМ инженером Магомедовым Магомедом Арсеновичем, РД, г. Хасавюрт, Хасавюртовский район с. Ботаюрт, nartm. 86@mail.ru в отношении земельного участка **с кадастровым номером 05:05:000140:5097,** расположенного по адресу: **РД, Хасавюртовский район, с/з «Юбилейный», улица 10, участок 21,** выполняются кадастровые работы по уточнению местоположения границы земельного участка. Заказчиком кадастровых работ является **Султаналиева Мадина Пахрудиновна.**

КАДАСТРОВЫМ инженером Магомедовым Магомедом Арсеновичем, РД, г. Хасавюрт, Хасавюртовский район с. Ботаюрт, nartm. 86@mail.ru в отношении земельного участка **с кадастровым номером 05:05:000140:5120,** расположенного по адресу: **РД, Хасавюртовский район, с/з «Юбилейный», улица 10, участок 25,** выполняются кадастровые работы по уточнению местоположения границы земельного участка. Заказчиком кадастровых работ является **Гасанханов Гасанхан Сайидович.**

КАДАСТРОВЫМ инженером Магомедовым Магомедом Арсеновичем, РД, г. Хасавюрт, Хасавюртовский район с. Ботаюрт, nartm. 86@mail.ru в отношении земельного участка **с кадастровым номером 05:05:000140:5112,** расположенного по адресу: **РД, Хасавюртовский район, с/з «Юбилейный», улица 9, участок 26,** выполняются кадастровые работы по уточнению местоположения границы земельного участка. Заказчиком кадастровых работ является **Алиев Расул Ахмедович.**

КАДАСТРОВЫМ инженером Магомедовым Магомедом Арсеновичем, РД, г. Хасавюрт, Хасавюртовский район с. Ботаюрт, nartm. 86@mail.ru в отношении земельного участка **с кадастровым номером 05:05:000140:4925**, расположенного по адресу: **РД, Хасавюртовский район, с/з «Юбилейный», улица 10, участок 11**, выполняются кадастровые работы по уточнению местоположения границы земельного участка. Заказчиком кадастровых работ является **Шамхалова Наида Нуцалхановна.**

Собрание заинтересованных лиц по поводу согласования местоположения границы состоится по адресу: РД, г. Хасавюрт, ул. Датуева №49 «д», 3.04.2023 г. в 10:00. С проектом межевого плана земельного участка можно ознакомиться по адресу: РД, г. Хасавюрт, ул. Датуева №49 «д».

Возражения по проекту межевого плана и требования о проведении согласования местоположения границ земельных участков на местности принимаются с 3.04.2023 г. по 3.05.2023 г. по адресу: РД, г. Хасавюрт, ул. Датуева № 49 «д». Смежные земельные участки с правообладателями которых требуется согласовать местоположение границы: РД, все смежные земельные участки. Тел.: 8928 404 55 55.

Скандинавский кроссворд

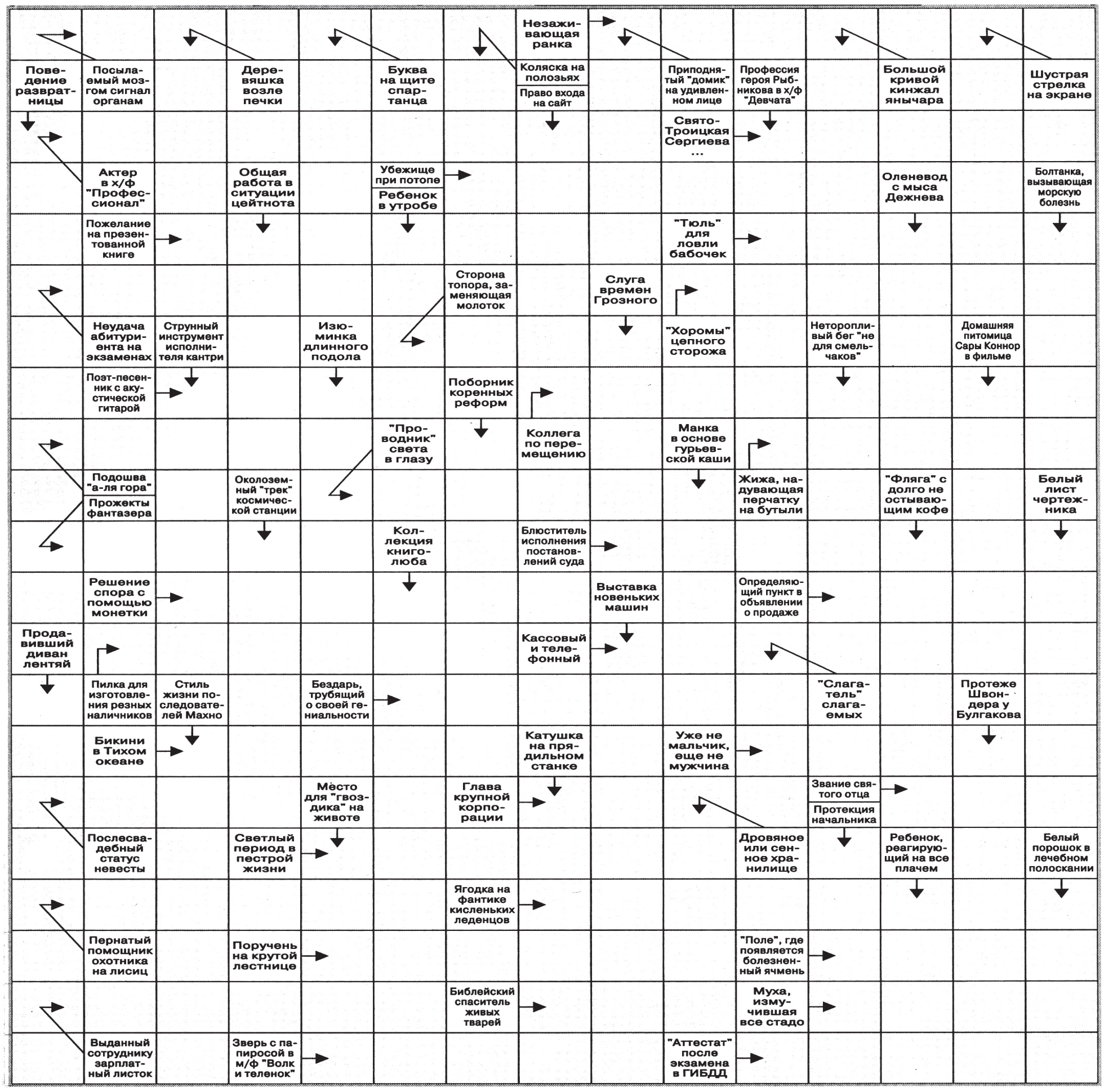

СУДОКУ

	5		6		4			
	2	4	9	1				
7		6			3	9		4
	9						3	1
1		8	3		2	5		6
2	4						7	
5		7	4			3		2
				8	5	6	9	
			7		1		5	

			2	6				
7	3	4	8	9			2	5
		6				8		1
		3		1			7	
1	9		5		3		6	4
	8			2		9		
6		1				4		
8	4			3	2	7	5	6
				4	5			

6				2			5	
	5	4		3		2		
8			5		4		1	3
7	4	6			3	8		
			4		6			
		3	8			6	4	9
3	8		2		1			6
		1		8		4	7	
	2			9				1

АКТУАЛЬНО!

Иммунизация против кори

Подчищающая иммунизация от кори стартует в Дагестане с 3 апреля. Вакцинации подлежат дети и взрослые, не привитые от кори, трудовые мигранты, не имеющие сведений о прививках.

Привиться могут и другие граждане, если они знают, что у них нет защиты от этой инфекции. Иммунный статус можно проверить с помощью анализа крови на коревые антитела - иммуноглобулины G.

Роспотребнадзор рекомендует делать прививки от кори выезжающим за рубеж, не болевшим корью, не привитым, а также привитым однократно не менее чем за 10 дней до отъезда.

Согласно Постановлению (https://t.me/rospotrebnadzor_rd/767) главного государственного санитарного врача РФ, в этом году подчищающая иммунизация от кори проходит во всех регионах страны с 3 апреля по 31 декабря.

спорт спорт спорт

Матчевая встреча по боксу

АКТИВНАЯ деятельность по популяризации различных видов спорта, в том числе единоборств, проводится спортивной школой имени **Али Порсукова.**

20 марта состоялась матчевая встреча по боксу между командами сел **Аксай, Эндирей** и **Боташюрт**. Юные боксеры, которых поддерживали собравшиеся многочисленные болельщики, выкладывались по полной в поединках.

В ходе проведенных боев, в различных весовых категориях, были определены победители и призеры. Первое командное место заняли боксеры из села **Аксай.**

В торжественной обстановке прошло награждение ребят медалями, кубками, грамотами и ценными призами.

Главный судья, заслуженный старший тренер **Али Сосраев** отметил, что большую помощь в проведении данного состязания оказали жители села **Эльдар Дибиров** и **Абдул Мамаев** и выразил им благодарность от лица участников мероприятия.

Н. ГУСЕЙНОВ

БУДЬТЕ БДИТЕЛЬНЫ!

Наступление весенне-летнего пожароопасного периода

НАСТУПЛЕНИЕ весенне-летнего пожароопасного периода всегда отмечается резким ростом пожаров, связанных с выжиганием сухой растительности. Повсеместно осуществляется выжигание сухой травы как на территориях прилегающей к домовладениям граждан, так и на объектах различных форм собственности. Люди спешат привести в порядок свои владения и прилегающую территорию, забыв при этом о требованиях пожарной безопасности, сжигают бытовой мусор и сухую растительность, не задумываясь о том, что могут причинить вред не только своему имуществу, но и рискуют получить серьезные травмы и потерять самое дорогое – жизнь.

В соответствии с Правилами противопожарного режима в РФ, необходимо обеспечивать своевременную очистку территорий от горючих отходов, мусора, тары, опавших листьев и сухой травы. Не допускается сжигать отходы и тару в местах, находящихся на расстоянии менее 50 метров от зданий и сооружений.

На период жаркой ветреной погоды, а также при введении особого противопожарного режима на территориях поселений, вводится запрет на разведение костров, проведение пожароопасных работ на определенных участках. К сожалению, в ряде случаев пожары обусловлены и недостаточной культурой производства. Это, прежде всего, касается содержания территории объектов. Риск возникновения пожаров усугубляется тем, что предпосылки для возникновения пожаров создают сами должностные лица, ответственные за противопожарное состояние.

Многие жители выходные дни проводят на природе возле водоемов и рек, выезжают на рыбалку и на отдых. Часто такой досуг сопровождается разведением костров, а это вполне может послужить причиной природных пожаров. Их тушение огромный труд многих людей и существенные материальные затраты.

Напоминаем об ответственности за нарушение требований пожарной безопасности, так, согласно части 1 статьи 20.4 КоАП РФ, нарушение требований пожарной безопасности влечет предупреждение или наложение административного штрафа **на граждан в размере от пяти до пятнадцати тысяч рублей; на должностных лиц - от двадцати тысяч до тридцати тысяч рублей; на юридических лиц - от трехсот до четырехсот тысяч рублей.** А те же действия, совершенные в условиях особого противопожарного режима, согласно части 2 статьи 20.4 КоАП РФ, влекут наложение административного штрафа на граждан в размере от десяти до двадцати тысяч рублей; на должностных лиц - от тридцати до шестидесяти тысяч рублей; на юридических лиц - от четырехсот до пятисот тысяч рублей.

Особую тревогу вызывают случаи, когда виновниками, а иногда и жертвами пожара, становятся дети.

С наступлением весны дети большую часть времени проводят на улице, пользуясь отсутствием должного внимания со стороны родителей, нередко с друзьями жгут костры, сухую траву, все это может обернуться крупным пожаром.

Ведь в подавляющем большинстве своем виновниками происходящего являемся мы с вами, а точнее, наша беспечность.

Помните! Только строгое соблюдение требований пожарной безопасности может предупредить пожары и не допустить больших материальных затрат!

При обнаружении пожара, незамедлительно сообщите по номеру 101 или 112!

А. ТАВБИЕВ,
главный специалист МКУ «Управление по делам ГО ЧС и МП» МО «Хасавюртовский район»

ДОСТОЙНЫЙ ВЫБОР

Военная служба по контракту

- это возможность осознанно и профессионально выполнить свою конституционную обязанность и долг по защите Отечества. И в этом ее главное отличие от военной службы по призыву: военнослужащий по контракту – это добровольный защитник Родины!

ОТ ПРИЗЫВНИКОВ, по сути, требуется только одно – добросовестно овладеть необходимыми знаниями и практическими навыками по конкретной военной специальности, чтобы потом, после увольнения в запас, занять определенное место в рядах мобилизационного резерва страны. Поэтому в подавляющем большинстве они проходят военную службу на должностях рядового состава.

Поступая на военную службу по контракту, вы выбираете стабильность, широкие возможности для самореализации, достойный уровень жизни и высокий социальный статус.

Контрактники – это профессионалы. Их подготовка ведется системно и целенаправленно по определенному профилю, адаптированному к специальностям, в последующем востребованным в том числе в народном хозяйстве. Для них предусмотрены повышение квалификации и прохождение профессиональной переподготовки. Поэтому в большинстве для них установлены должности младших командиров (сержантов и старшин), а также специалистов, связанных с эксплуатацией сложного вооружения и военной техники. Повседневная жизнь и служебная деятельность призывников регламентируется распорядком дня от подъема до отбоя. Служебное время контрактников регулируется регламентом служебного времени, обеспечивающим выполнение задач боевой подготовки, а также текущей повседневной деятельности при 40-часовой рабочей неделе.

Социальные гарантии, предусмотренные законодательством Российской Федерации для контрактников и членов их семей, а также комплект формы одежды, практически соответствующий номенклатуре, предусмотренной для офицерского состава и прапорщиков, со специальными знаками различия, существенно повышают их статус в войсках и значимо отличают от военнослужащих по призыву.

Кто может поступить на военную службу?

- военнослужащие, проходящие военную службу по призыву и получившие до призыва на военную службу высшее или среднее профессиональное образование;
- военнослужащие, проходящие военную службу по призыву и прослужившие не менее трех месяцев;
- граждане, пребывающие в запасе;
- граждане мужского пола, не пребывающие в запасе и имеющие высшее или среднее профессиональное образование;
- граждане женского пола, не пребывающие в запасе;
- иностранные граждане в возрасте с 18 лет, законно находящиеся на территории Российской Федерации.

Вы можете обратиться по вопросу поступления на военную службу по контракту в военный комиссариат г. Хасавюрта Республики Дагестан, по адресу: ул. Гамидова, д. 13.

Телефон для справок: 8 (87231) 5-17-14.

Объявление

Редакции газеты «Вести Хасавюртовского района» требуется **корреспондент.**

Оплата согласно штатному расписанию.

Обращаться в редакцию газеты по адресу: ул. Увайса Мусаева, 33.

6+

Учредитель - Администрация МО «Хасавюртовский район»

Главный редактор АТАВОВ А. Я.

Телефоны:
Главного редактора – **8 (928) 047-91-56**
Заместителя главного редактора – **8 (928) 808-74-79**
Главного бухгалтера – **8 (928) 596-32-20**

Адрес редакции и издателя: РД, г. Хасавюрт, ул. Увайса Мусаева, д. 33.
e-mail: vesti-hasraion@mail.ru
сайт газеты: vesti-khasrayona.ru
Индекс 51328

Свидетельство ПИ №ТУ 05-00316 от 14.07.2015 г. *выдано Федеральной службой по надзору в сфере связи, информационных технологий и массовых коммуникаций по Республике Дагестан.*

Рукописи не рецензируются и не возвращаются.
Точка зрения редакции не обязательно совпадает с мнением авторов.
Авторы несут ответственность за содержание статей.
Отпечатана в типографии по адресу: ГАУ РД «Издательский дом «Дагестан», 367018, РД, г. Махачкала, проспект Насрутдинова, 1 «А».

Тираж 2215 экз.
Номер подписан 30. 03. 2023 г.
Время подписания в печать: по графику - 17:00, фактическое - 17:00
Заказ №12